Fundo APMD/MG/NGP/ADI/Acervo Arquivo Público de Paracatu

REVISTA ANO 2000

ADMINISTRAÇÃO – TURISMO – LAZER

BIBLIOTECA MUNICIPAL DE PARACATU - MINAS
RENEE LE SAULNIER

PARACATU/MG

O NATURAL DO NOROESTE DE MINAS

E 200 ANOS DE TRADIÇÃO E HISTÓRIA

56-FOM
658
R454
Ex.1

Fundo ARMAZÉM/USP/AOI/Acervo Arquivo Público de Paracatu

MELHOR ALIMENTAÇÃO, MELHOR PRODUÇÃO.

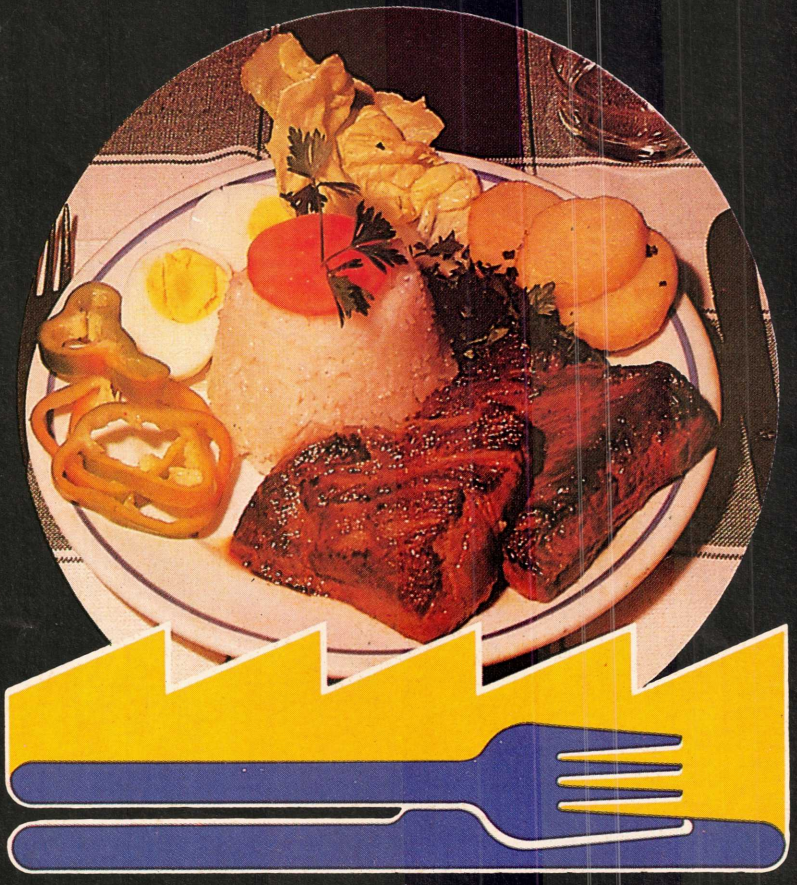

cesário's

REFEIÇÕES INDUSTRIAIS

ADMINISTRAÇÃO:
Rua Francisco Masseli, 110 - Fone: (035) 622-0702 e 622-3988
COZINHA INDUSTRIAL
Rua Major Belo Lisboa, 280
CEP 37500 - Itajubá - MG

Empresa afiliada à
ABERC
Associação Brasileira das Empresas de Refeições Coletivas
Cadastrada no Programa de Alimentação do Trabalhador (PAT)
do Ministério do Trabalho.

ARQUIVO PUBLICO MUNICIPAL
OLIMPIO MICHAEL GONZAGA
Rua Temistocles Rocha, 249 Centro - Paracatu-MG
CEP:38.600-270 - TEL. (38) 3671-5236

BIBLIOTECA MUNICIPAL DE PARACATU - MINAS
RENEE LEPESQUEUR

REVISTA ANO 2000

Revista de Administração Turismo, Política e Lazer

FUNDADA EM JANEIRO 1989

ANO II
OUT/NOV – 1991 – Nº 12

REGISTRONº 813.480.124

CIRCULAÇÃO BIMESTRAL EM TODO TERRITÓRIO NACIONAL

DIRETOR-RESPONSÁVEL
Álvaro R. Campello
(Registrado no DRT/MG
sob o número 80 fls. 40v
livro número 02)

Registrada na
Junta Comercial do Estado (MG)

DIRETORIA
Tels.: 225-4240 / 225-4856
FAX: (031) 225-4856

DEPARTAMENTO COMERCIAL E ASSESSORIA
Tels.: KS 225-2288 / 225-2948

Departamento Jurídico
Celso Pacheco

Assessor Jurídico
Dr. Celso Pacheco

Assessor do Diretor
Roger Motta Campello

SEDE PRÓPRIA
Rua Ouro Fino, 395
Conjs. 308/309
Edifício Dumont Pereira
Bairro Cruzeiro – Serra
Belo Horizonte – Minas Gerais
Cep: 30.310

ARTE E IMPRESSÃO
A Voz dos Municípios

NOSSA CAPA

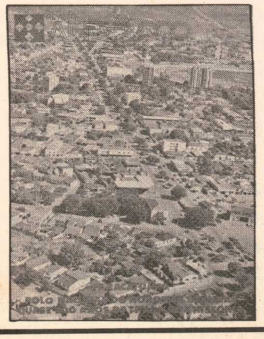

Reg Nº 2126

ENTENDIMENTO NACIONAL

Fala-se muito em entendimento, assim como se falava em pacto social nos tempos de Sarney.

Esperamos que desta vez algo de concreto aconteça, não fique apenas em conversas e reuniões.

O Brasil, como é sabido, passa por uma situação difícil e que está, a exigir de todos, sem exceção, sacrifícios. A classe trabalhadora, de um modo geral, não tem mais espaço para ceder, donde se conclue que o sacrifício terá de ser feito por aqueles que podem ceder, os privilegiados de cada segmento.

Ora, em toda categoria, quer seja ela econômica ou de trabalhadores, sempre existem as minorias privilegiadas e que permanecem sempre intocáveis.

É uma posição que não se pode continuar, sob pena de enfretarmos situações bem mais difíceis.

Nós, os empresários, temos de buscar toda forma capaz de melhorar a nossa capacidade competitiva e apoiar o governo em todas aquelas medidas que, visem tirar o Brasil desta dificuldade.

O combate à inflação é necessário para que o poder de compra da massa assalariada não se dilua cada vez mais, aumentando a distância sempre crescente entre pobres e ricos. Mas isto só não basta.

Outras medidas se fazem necessárias, como por exemplo, o combate implacável á corrupção para que o desânimo que se abate sobre a nação desapareça. O pior de tudo é que se nota na opinião pública descrença nos políticos em particular e em nossas instituições de modo geral.

Para reveter este quadro não basta palavras, reuniões estéreis. É preciso mais, sinceridade de propósito, pois, o Brasil tem jeito SIM.

ÁLVARO R. CAMPELLO

658
R456

Grupo Jornalístico: ÁLVARO R. CAMPELLO
SEDE PRÓPRIA:
Rua Ouro Fino, 395 – Conj. 308/309 – Bairro Cruzeiro/Serra
CEP: 30.130 – Belo Horizonte – MG – Tels.:
225-4240/225-2948
Fax: 225-4856 – PABX: 225-2288

Fundo APMOMC/NGP/ADI/Acervo Arquivo Público de Paracatu

PARACATU/MG.

Vista parcial de Paracatu - MG

Prefeito Arquimedes Borges – um dos maiores responsáveis por esse desenvolvimento.

A CIDADE DE PARACATU VEM PASSANDO POR UM PROCESSO DE TRANSFORMAÇÃO DE IMPRESSIONANTE VIGOR. POLO NATURAL DE DESENVOLVIMENTO DA VASTA REGIÃO DO NOROESTE DE MINAS, PARACATU CONHECE AGORA UM NOVO PROCESSO DE DESENVOLVIMENTO EM TODOS OS RAMOS DE ATIVIDADES, GRAÇAS SOBRETUDO À IMPLANTAÇÃO DE PROJETOS AGRÍCOLAS NA REGIÃO, ATRAVÉS DO USO RACIONAL DO CERRADO E À RETOMADA DA EXPLORAÇÃO MINERAL.

Neste final de década, o Município é dono de invejáveis posições diante da economia do Estado de Minas: maior produtor de grãos, segundo maior produtor de mineral, segundo maior rebanho bovino do Estado, maior área irrigada da América Latina, maior produtor individual de feijão do Brasil.

ASPECTOS FÍSICOS

O município de Paracatu localiza-se na região noroeste do Estado de Minas Gerais. Apresenta terrenos de topografia plana ou levemente ondulada, correspondendo às unidades geomofológicas denominadas "Depressão São Franciscana" (na parte oriental), "Cristas de Unaí" (na região central) e "Planalto de São Francisco" (na parte ocidental). As maiores altitudes são encontradas nestas duas últimas unidades, variando em torno de 850 metros.

De acordo com a distribuição da precipitação, temperatura e umidade médias anuais, o clima da região pode ser considerado quente úmido. Sua temperatura média anual varia entre 21ºC e 24ºC. A região é muito pouco afetada pela influência do mar, uma vez que está separada desse pela Serra do Espinhaço. Por outro lado as massas de ar frio, vindas do sul do continente, associadas a frentes frias, também raramente invadem a área, de forma que o regime de temperatura é bastante estável.

O município é drenado em grande parte pela bacia do rio Paracatu, um dos principais afluentes do rio São Francisco. O restante do município faz parte da sub-bacia do rio São Marcos, afluente do rio Paranaíba.

Paracatu está a 510 kms de distância de Belo Horizonte, e a 200 Kms de Brasília. Em função desta proximidade ao Distrito Federal, este município apresenta-se muito polarizado por Brasília. Verifica-se um ligação direta da população do município com este centro, em busca de serviço e comércio mais especilizados.

EM PARACATU, EDUCAÇÃO É UMA DAS PRIORIDADES MÁXIMAS

A situação do ensino básico municipal em Paracatu é das melhores e considerada como modelo do interior de Minas. Construindo várias unidades escolares na zona urbana e na zona rural, o Prefeito Arquimedes Borges não parou por aí: ampliação e reformas de toda a rede física de ensino, aquisição de carteiras, mesas, gabinetes de professoras, todo o material básico de alunos e professoras, inauguração de bibliotecas modelos, com TV e vídeo cassete, aquisição de todo o material de cantinas, cursos, seminários e reciclagens de professores, além de deixar nos pais dos alunos a certeza de que para a rede escolar municipal não é necessário a compra de merenda, cadernos, lápis, borracha, pasta e até uniforme.

NÚCLEO DO PRÉ-ESCOLAR NO BAIRRO SENHORA DE FÁTIMA JÁ ATENDENDO MAIS DE 250 ALUNOS

ESCOLA NILO SADOK – RECÉM INAUGURADA NA VILA ALVORADA

Fundo APMOMG/NGP/ADI/Acervo Arquivo Público de Paracatu

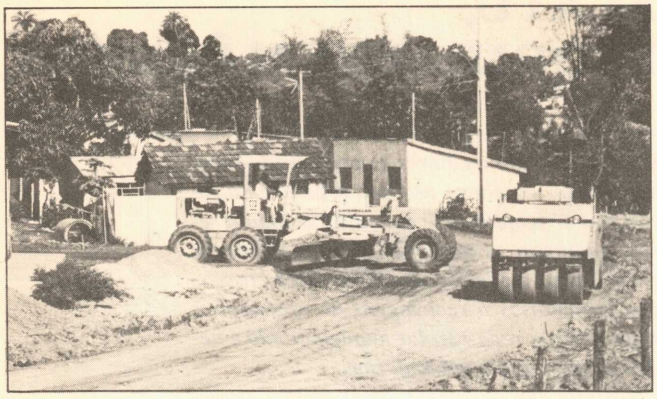

Bairro Bela Vista – "ETEC", acelera suas máquinas, asfaltando vários bairros.

Bairro Bela Vista – A "ETEC" colabora com o progresso.

QUASE 4.000 KMs DE ESTRADAS RURAIS FORAM CONSTRUIDOS NO VASTO MUNICÍPIO DE PARACATU QUE É O 5º EM EXTENSÃO TERRITORIAL DO ESTADO DE MINAS

155 CASAS POPULARES FORAM CONSTRUIDAS EM REGIME DE MUTIRÃO

ASPECTOS DAS CASAS E AS FAMÍLIAS FAVORECIDAS

Fundo ARMOMO/NOP/ABI/Acervo Arquivo Público de Paracatu

A ANTIGA RUA DR. SÉRGIO ULHOA, AINDA COM PARALELOS MAL COLOCADOS

DEPOIS – ASFALTO DE PRIMEIRA – UM NOVO ASPECTO PARA A RUA DR. SÉRGIO ULHOA

ASFALTO NO BAIRRO ALTO DO CÓRREGO, MAIS UM GRANDE BAIRRO BENEFICIADO

ASFALTO DE PRIMEIRA QUALIDADE É UMA TÔNICA EM TODOS OS BAIRROS DA CIDADE.

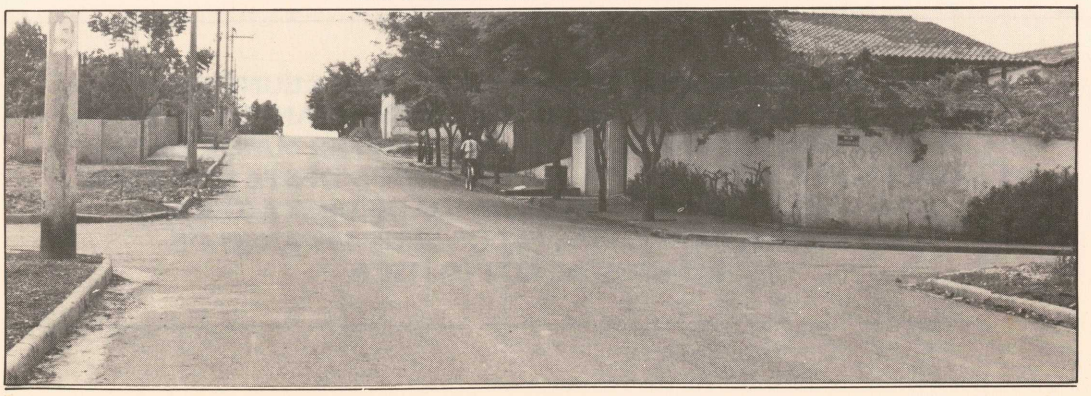

Fundo APMDMO/ NDP / AGI/ Acervo Arquivo Público de Paracatu

CÂMARA MUNICIPAL DE PARACATU

A CÂMARA MUNICIPAL DE PARACATU, QUE REUNE EM SUA COMPOSIÇÃO OS MAIS LEGÍTIMOS REPRESENTANTES DO POVO PARACATUENSE, CUMPRIU COM O SEU DEVER MAIOR DE TER ELABORADO E APROVADO A LEI ORGÂNICA DESTE MUNICÍPIO E AS LEIS BÁSICAS DA MODERNIDADE DESTA TERRA. PARABÉNS, PARACATU, PELOS SEUS 193 ANOS DE EMANCIPAÇÃO POLÍTICA

Fundo APMUMG/NGP/ADI/Acervo Arquivo Público de Paracatu

Câmara Municipal de Paracatu

ENDEREÇO: Praça Getúlio Vargas, 281 – Centro

PRESIDENTE: Romildo Parreiras Lages
Data Nasc.: 10/07

VICE-PRESIDENTE: Waldir Zart
Data Nasc. 10/10

SECRETÁRIO: José Maria A. Porto
Data Nasc.: 07/05

VEREADORES:

Icaro Brochado Botelho
Data Nasc.: 27/01
Aroldo de Andrade Dayrell
Data Nasc.: 24/08
Leão Faria de Oliveira
Data Nasc.: 28/06
Edgar de Araújo Caldas
Data Nasc.: 14/03

Félix de Oliveira Melo
Data Nasc.: 12/12
Alaôr da Silva Neiva
Data nasc.: 02/09
Paulo Ribeiro da Silva
Data Nasc.: 09/08
José Maria Gonçalves Aragão
Data Nasc.: 19/10

Jane Auxiliadora Jordão Botelho
Data Nasc.: 07/11
José Vilmondes
Data Nasc.: 12/06
Valdê Valta Vieira de Faria
Data Nasc.: 31/01
Silvano Alves de Avelar
Data Nasc.: 05/11

BIBLIOTECA MUNICIPAL DE PARACATU - MINAS
RENEE LEPESQUEUR

A MODELAR
HOTEL

Apartamentos equipados com TV a cores, frigobar, telefone, circuito interno de TV. Excelente café da manhã, estacionamento coberto e ligado ao Hotel.

(035) 622-1180 e 622-1881

Av. Presidente Tancredo de Almeida Neves, 558

Itajubá-MG

Fundo APMUMG/NGP/AOI/Acervo Arquivo Público de Paracatu

ITAJUBÁ/MG
CIDADE PROGRESSO

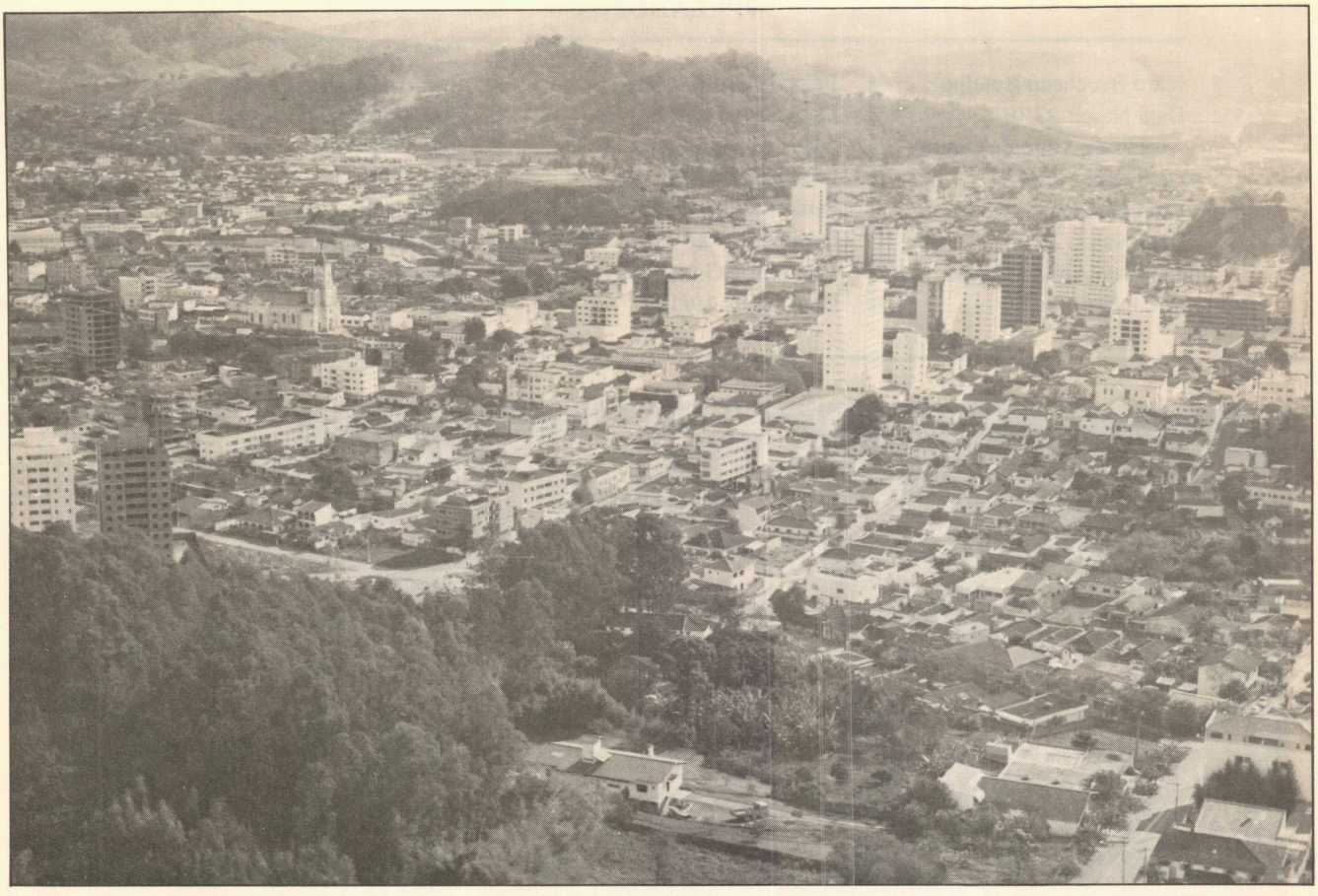

Embora a emancipação política de Itajubá tenha sido definida em 27 de Setembro de 1848, somente 14 anos mais tarde é que a Vila de Itajubá foi elevada a categoria de cidade. Foi exatamente no dia **4 de Outubro de 1862,** que o Coronel Joaquim Camilo Teixeira da Motta, cavaleiro da Ordem da Rosa e Vice-Presidente da Província de Minas Gerais fez saber a todos os habitantes da Vila de Itajubá, que a Assembléia Legislativa Provincial decretou e ele sancionou a seguinte lei:
"LEI Nº 1.149

Art. 1º – Fica elevada á categoria de cidade a Vila de Itajubá.

Art. 2º – Revogam-se as disposições em contrário.

"Mando portanto a todas as autoridades a quem o conhecimento e execução da referida lei pertencer que cumpram e façam cumprir, tão inteiramente como nela se contém. O secretário desta Província a faça imprimir, publicar e correr. Dada no Palácio da Presidência da Província de Minas Gerais aos quatro dias do mês de Outubro do ano do nascimento de Nosso Senhor Jesus Cristo de Mil Oitocentos e Sessenta e Dois, quadragésimo Primeiro da Independência e do Império – Joaquim Camilo Teixeira da Motta".

Na época atual a denominação de cidade é dada diretamente ao distrito que se emancipa, tenha ou não tamanho, condições urbanísticas, população, etc... para essa classificação, o que não ocrria nos velhos tempos. Daí já se ter confundido, atualmente, a data de 04 de Outubro de 1862 com o da emancipação, ocorrida em 27 de Setembro de 1848.

Alguns dados é bom lembrar: Itajubá contava na época com cerca de 400 casas habitadas, 7 ruas, 4 praças e 3 templos religiosos, a matriz de Nossa Senhora da Soledade, Nossa Senhora do Rosário e Nossa Senhora dos Remédios. Em 1873 foi construido o primeiro Teatro, denominado Santa Cecília. Cento e Vinte e Nove anos mais tarde, Itajubá demonstra uma característica de uma metrópole. Conhecida Internacionalmente como cidade Universitária, o município passou pela fase Industrial, com a criação dos distrito industrial Sérgio Pacheco, onde estão instaladas diversas indústrias de renome internacional, como é o caso da COFAP – Minas e, da Helibrás, única montadora de helicóptero da América Latina. Mas Itajubá não para por aí, de uma cidade que recebeu críticas no passado, pelas suas ruas estreitas e mal calçadas, o município entrou neste ano de 1991 na era do asfalto.

Como tantas outras cidades do imenso Brasil, Itajubá começa a ter os problemas de uma cidade grande. Mas, dado o espírito e capacidade do povo Itajubense a atual administração, cumprindo o que determina a Constituição Federal, já elaborou o seu plano diretor, definindo sua trajetória de progresso até o ano de 2.010.

Dados extraídos Do Livro: História de Itajubá
Autor: Armelim Guimarães

Fundo APMUMG/NGP/AUL/Acervo Arquivo Público de Paracatu

1.º CENTRO REGIONAL DO IPSEMG NO SUL DE MINAS

Foi inaugurado pelo prefeito Rosemburgo Romano, no dia 27 de Setembro do corrente ano, o 1º Centro Regional do Instituto da Previdência dos Servidores do Estado de Minas Gerais, IPSEMG. O evento aconteceu no Bairro de São Vicente, às 16:00 horas, com a presença de diversas autoridades do referido Instituto e do Governo do Estado. O prédio, construido com uma arquitetura moderna, foi concluido graças a doação do terreno pela Prefeitura de Itajubá. A pedra fundamental aconteceu em 1990, quando estava na presidência do IPSEMG, o Deputado Estadual Dr. Tarcísio Henriques, ex-prefeito de Cataguases, e muito amigo do prefeito Rosemburgo Romano. Graças ao empenho do ex-governador Newton Cardoso a obra foi realizada e agora inaugurada na gestão do atual Governador Hélio Garcia. O centro vai atender toda região do alto do Sapucaí e deverá ter o nome do falecido médico Itajubense, Dr. João de Azevedo, pai do atual secretário Municipal de Assuntos Jurídicos da Prefeitura, Dr. Gilberto Faria de Azevedo e do ex-deputado Federal, Luis Fernando Faria de Azevedo.

Fundo APMOMG/NGP/AOI/Acervo Arquivo Público de Paracatu

RIO POMBA/MG

UMA ADMINISTRAÇÃO DO PRESENTE PARA O FUTURO

CHEGAMOS, VIMOS E COMPROVAMOS

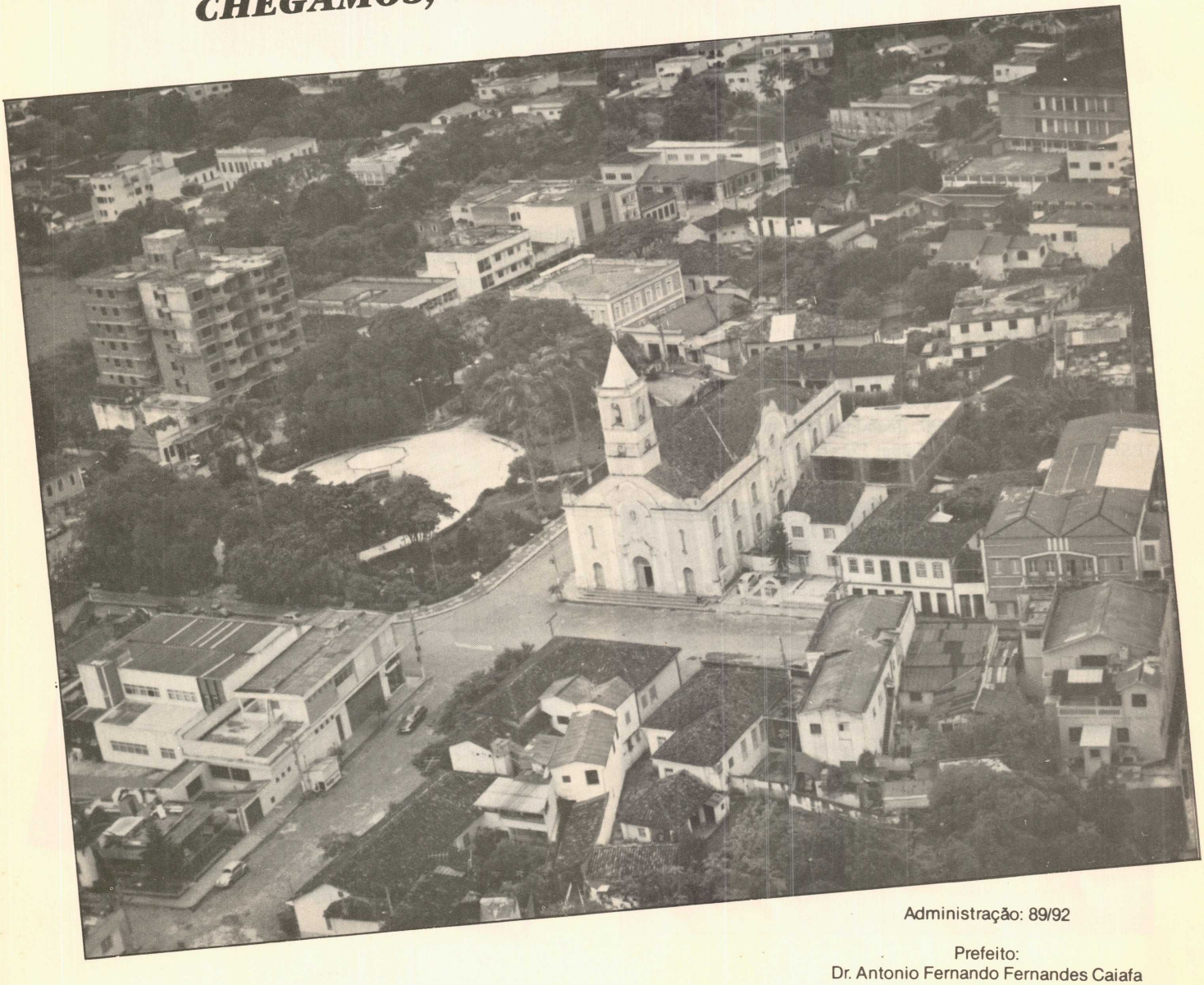

Administração: 89/92

Prefeito:
Dr. Antonio Fernando Fernandes Caiafa
Vice:
Jair Coelho

Fundo APMUMG/NGP/AUI/Acervo Arquivo Público de Paracatu

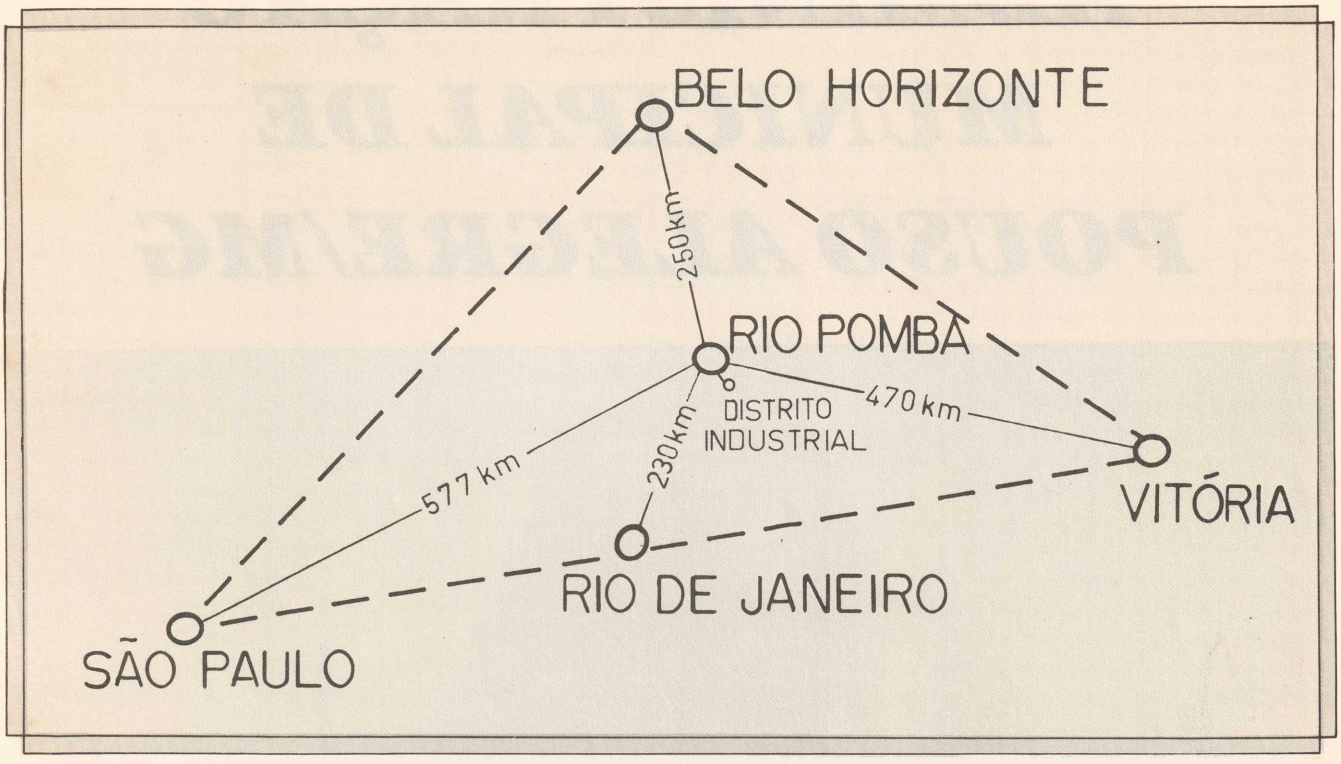

OBRAS DE GRANDE ALCANCE SOCIAL

COMPROVAMOS QUE ADMINISTRAR O PRESENTE É TECNICAMENTE POSSÍVEL FAZER PARA O FUTURO, é assim o que acontece com a atual administração do Município de Rio Pomba, que tem à frente uma visão futura da continuidade do crescimento e progresso.

É um Município estrategicamente privilegiado, localizado num dos mais promissores entroncamentos do Estado de Minas Gerais. Ali se encontra tradição, cultura, sobriedade e compromisso com o desenvolvimento.

Situado num triângulo, que concentra o maior contingente populacional do país, a maior concentração de mercados, é a parte do território nacional de maior atividade industrial e tecnicológico.

– A administração Municipal, sob a dinâmica do Prefeito Antônio Fernando Fernandes Caiafa, fez de Rio Pomba, uma cidade bem aparelhada com melhores serviços de infra-estrutura de Minas Gerais.

- Água tratada e fluoretada, em 100% das residências.
- Rêde de esgoto em 98% – residencial.
- Iluminação pública – 100% da área urbana.
- Saúde, assistência a saúde é modelo para cidades do mesmo porte.

Setor Rural

- 10 escolas Municipais na região rural.
- 04 postos de saúde, sendo dois com gabinetes odontológicos, na zona rural.
- Eletrificação rural – 70% da existente no município fora implantada na atual administração – Permitindo assim a entrada do homem do campo no mercado de eletro-doméstico.
- Comércio ativo e próspero.
- Expansão Imobiliária.
- Crescimento da população urbana, e medidas de apoio aos ruralistas, estancando assim, o exôdo rural.

OBRAS DE GRANDE ALCANCE SOCIAL

- Canalização dos Córregos e esgotos sanitários de Independência e Freitas, com uma extensão de 6.000 metros.
- Criação e concretização do DISTRITO INDUSTRIAL, para receber indústrias de porte grande e médio.
- Desenvolvimento das comunicações, – telefonia – e televisão.
- Construção de mais de duzentas casas residencias - para famílias com rendimentos na faixa de 0 a 3 salários mínimos.

Fundo APMOMG/NGP/ADI/Acervo Arquivo Público de Paracatu

ADMINISTRAÇÃO MUNICIPAL DE POUSO ALEGRE/MG

Prefeito Jair Siqueira.

BIBLIOTECA MUNICIPAL DE PARACATU - MINAS RENEE LEPESQUEUR

Pouso Alegre é um município que está localizado na região sul mineira e tem 142 anos de emancipação político-administrativa. Sua extensão total é de 541 quilômetros, sendo 36,1 urbanos e 504,9 quilômetros de área rural que comporta uma população também rural de cerca de 10 mil habitantes e cerca de 100 mil habitantes distribuidos em toda a zona urbana.

Localizada à margem da BR 381 – Fernão Dias, em Pouso Alegre se encontram cerca de 710 unidades fabris, com uma elevada diversificação industrial, com a presença significativa de segmentos alimentício, minerais não metálicos, mecânico, metalúrgico, têxtil, material de transporte, matéria plástica, calçados, vestuários e artefatos de tecidos; destas, pelo menos 30 são de grande porte, como a Refinações de Milho Brasil, São paulo Alpargatas, Latasa, Brasinca, Sigra, Sobral Invicta, Sima, Âncora, que empregam em torno de 4 mil pessoas.

Apesar do advento da industrialização, Pouso Alegre se destaca também na agricultura e é na plantação de arroz, de alho e na cultura de morango que o Município ultrapassa as fronteiras, pois é aqui que está centralizada a maior zona de produção de alho do Estado, responsável por mais da metade da produção nos 102 municípios que mais cultivam o produto em toda Minas Gerais, e é aqui que sai a maior parte do morango que abastece os mercados do Rio, São Paulo, Belo Horizonte e outras regiões do país.

Para fixar o homem do campo em sua terra, a Prefeitura tem investido na produção agrícola através do Programa Patrulha Mecanizada onde o pequeno produtor participa com o fornecimento do combustível e a Prefeitura com o maquinário necessário à preparação da terra que é entregue pronta para o plantio ao pequeno produtor, evitando desta forma o êxodo rural e constribuindo também com o aumento da produção agrícola. Só neste mês de fevereiro mais de 60 hectares de terra foram preparadas para o plantio de morango, que irá beneficiar 120 produtores desse fruto, com uma produção estimada em mil toneladas.

Tendo como principal fonte de renda a Indústria, o Comércio e a Agropecuária, Pouso Alegre pretende investir este ano mais de dois bilhões de cruzeiros em obras de pavimentação, esgotamento sanitário, melhoria da qualidade e quantidade de água do Município, construção de escolas e conclusão de três Centro Integrados Municipais de Educação, calçamento das ruas de vários bairros, arborização da cidade, construção de postos avançados de saúde, creches e centros de atendimentos a pessoas portadoras de doenças crônicas.

Com pouca participação do Governo do Estado e Federal no Município, a despeito de todos os esforços do deputado estadual, agora federal, João Batista Rosa, Pouso Alegre tem superado todas as dificuldades econômicas pela as quais passa o país, administrando com objetividade e transparência os poucos recursos que possue, auxiliado principalmente pelo bom senso e capacidade administrativa de seu Prefeito, que tem procurado evitar de todas as formas endividar o Município.

Promovendo a cada passo a modernidade da Administração Pública Municipal, o Prefeito Jair Siqueira (PFL) deu a seu vice-prefeito Marcos Allan da Costa Coelho (PFL) atribuições que vão do atendimento ao público à administração, de fato, da Prefeitura, na ausência do Prefeito.

POLÍTICA

Apoiando no primeiro turno o candidato do seu partido ao Governo, Oscar Correa Júnior, o Prefeito Jair Siqueira apoiou, no segundo turno o deputado Hélio Costa que obteve, em Pouso Alegre, uma expressiva vitória. Apesar de não ter apoiado o governador eleito, Hélio Garcia, o Prefeito Jair Siqueira espera que ele não discrimine Pouso Alegre e o sul de Minas "que até hoje foi esquecido por quase todos os governadores", e que, especialmente Pouso Alegre seja contemplada com obras do Estado.

"Até o momento, na minha administração, somente o Governo Federal tem dispensado a Pouso Alegre algumas atenções", diz o Prefeito, acrescentado que foram realizados alguns convênios em Brasília nas áreas de saneamento básico, habitação e sistema viário, que serão assinados em breve, "mas do Estado, lamentavelmente, não temos conseguido qualquer ajuda significativa."

REFORMA TRIBUTÁRIA

Quanto à reforma tributária, segundo o Prefeito ela não atende às necessidades dos Municípios. Ele considera que houve algum avanço, "isso não podemos negar, está melhor do que no período que antecedeu à medida", mas não nega que considera muito tímido o aumento aproximado de 6,5%, porque segundo ele "os municípios têm mais encargos do que outros órgãos públicos e por isso mesmo deveriam, em contrapartida, participar mais do bolo tributário.

Mas apesar das dificuldades, Jair Siqueira considera que em Pouso Alegre o nível de desemprego ainda é baixo e que a situação do Município é mais ou menos igual a dos outros de Minas. "A atividade econômica está em queda mas não estamos numa situação caótica".

COMPOSIÇÃO DA CÂMARA

Com 15 vereadores que trabalham em harmonia com o executivo, a Câmara Municipal de Pouso Alegre é composta pelos seguintes vereadores: Airton Costa (PFL), Alexandre Dutra (PFL), Horma A. Valadares (PFL), Firmo da Motta Paes (PMDB – Presidente da Câmara), Lúcio Arouca (PDS – Vice-Presidente), Gilberto Barreiro (PDS), Carmelita Santos (PMDB), Aécio Rubens de Brito (PMDB), José do Carmo Neto (PMDB), Francisco Rafael Gonçalves (PL), Antonio Carlos Pinto de Assis (PTB), Célio Xaxa (PTB), João Bueno Vasconcelos (PDS), José Nogueira de Castro (PTB) e José Roberto Silva (PMDB).

OBS.: Sobre as obras que serão realizadas, segue matéria em anexo, bem como matérias sobre a performance do Município e do Prefeito em 1990.

Fundo APMGMG/NGP/ADI/Acervo Arquivo Público de Paracatu

MUNICÍPIOS EM REVISTA

PATRIOTISMO

A Folha de São Paulo, em sua edição de 22/09/91, publicou uma pesquisa sobre os índices de patriotismo em nosso país.

Embora estejamos de acordo com os dados publicados, chamamos a atenção para o aspecto de que tal situação não é de agora. Em tempo algum primamos por este sentimento presente em outras nações, como nos merece destaque os irmãos do norte – EE.UU.

Talvês se os nossos governantes preocupassem mais com os setores de saúde e educação, esta pesquisa teria outro resultado.

INÉDITO NO BRASIL

PREFEITO SUL MINEIRO NÃO USA CARRO OFICIAL E REDUZ SEU PRÓPRIO SALÁRIO

Governar não é para qualquer um. Ainda mais, sem as mordomias que o Poder oferece. Isto, embora diffcil de acreditar nos dias de hoje, acontece numa cidade Sul Mineira de cem mil habitantes, famosa pela hospitalidade de seu povo, pela tradição de cidade Univesitária e, pelo seu crescente progresso.

Nossa reportagem, viajando pelos rincões das Minas Gerais, aportou em ITAJUBÁ. Lá no Sul de Minas. Foi lá que ficamos conhecendo um Médico Sanitarista, de baixa estatura, intrépito no jeito de governar. Soubemos que era seu segundo mandato de Prefeito, sem falarmos de suas eleições para a Câmara Federal. ROSEMBURGO ROMANO. Odiado por uns, amado pela maioria. Isto mesmo. Pudemos observar que o Prefeito Itajubense não dorme no ponto. Não deita tarde e lavanta, às 4:40 da manhã. Sai de sua casa no bairro do Morro Chic, onde ele próprio, com apoio de influentes amigos, construiu um grande hospital, sem falarmos de uma das Avenidas mais bonitas de Minas Gerais, a Av. Dos Ferroviários para alguns, e, para o povo, conhecida carinhosamente por ROSEMBÓDROMO. É nesse mesmo lugar que está sendo construido o 1º CIECSS do Brasil. Para quem nunca ouviu falar, é, o Centro Integrado de Educação, Cultura, Saúde e Segurança. Assim, todos os dias, ainda noite, lá vai o Prefeito Itajubense caminhando pelas quietas ruas de sua cidade. Observando o que tem para se fazer quando o povo levantar.

Com seu projeto arrojado, chegando a ser irritante e até impopular, o Médico Sanitarista está investindo no Saneamento Básico de sua cidade. Desde sua eleição em 1.988, não houve momento algum, desvio sequer de programa de Governo. O Povo aplaudiu o seu retorno. Agora, caso melhore as finanças da Prefeitura, ROSEMBURGO ROMANO fechará com chaves de ouro mais uma administração com sucesso.

Finalizando, nossa reportagem constatou um fato inédito, diffcil de acreditar nos dias de hoje. O Chefe do Executivo Itajubense não usa e nunca usou carro oficial. Detesta mordomias e, reduziu por livre e expontânea vontade o seu salário de Prefeito.

Mesmo assim, ele continua sendo odiado por alguns, e pela maioria respeitado. Este, é ROSEMBUGO ROMANO. Prefeito de ITAJUBÁ.

REPORTAGEM DA REVISTA A VOZ DOS MUNICÍPIOS E SEU GRUPO JORNALÍSTICO.

XXII SEMANA MÉDICA

Com a participação do jornalista, Hélio Costa na abertura, na Faculdade de Ciências Médicas "Dr. José Antonio Garcia Coutinho", em Pouso Alegre, a XXII Semana Médica que terminou no dia 11.10.91.

Com o objetivo de promover a atualização da área médica, serão realizado cursos, conferências, mesas redondas e sessões de temas livres com assuntos de interesse geral e compatíveis com a realidade atual.

Entre os cursos que serão promovidos estão o de "Infectologia Pediátrica", "Gastroenterologia Pediátrica", "Infertilidade" e "Cirurgia Gastrenterológica", que serão ministrados respectivamente pelos professores doutores da Universidade Federal de Minas Gerais, Lincoln Marcelo Freire, Paulo Pimenta de Figueiredo Filho, Maurício Noviello e Alcino Lázaro da Silva.

Os temas das conferências são, entre outros, "Investigação de Erros Inatos do Metabolismo", "Algumas Considerações Sobre Diarréia Persistente", "Transplante Hepático" e "Situação Atual da Aids"; Além de uma mesa redonda sobre "Controle da Natalidade" com participação de médicos, religiosos e juristas.

Com taxas diferenciadas para acadêmicos e residentes, médicos e outros participantes as incrições para a Semana Médica poderão ser feitas na Secretaria da Faculdade de Ciências Médicas à Av. Alfredo Custódio de Paula, 320, onde estarão sendo feitas também as inscrições para os cursos.

SER LIVRE É UMA QUESTÃO DE INICIATIVA

"E para ser realmente livre, toda sociedade precisa de homens livres, atuando através de idéias próprias.
Cada consciência individual contribuindo para a consciência comum.
Cada um de nós precisa assumir sua responsabilidade social.
A hora é de encarar com coragem e inteligência a nossa realidade e o nosso destino.
Mudar esta realidade é a principal função da Livre Iniciaitva.
Mudar é antes de mais nada uma questão de vontade, um ato de iniciativa, um gesto de LIBERDADE."

ACII

ASSOCIAÇÃO COMERCIAL E INDUSTRIAL DE ITAJUBÁ

UNIR PARA FORTALECER

Av. Cel. Carneiro Jr. 192 – 1º Andar – 37500 – Itajubá – MG
Fone: (035) 622-1020 – Fax: (035) 622-1753 – Telex 354256 ACII BR

*Em **POUSO ALEGRE-MG.**, JARDIM BOTÂNICO JÁ TEM PROJETO, os técnicos do Jardim Botânico do Rio de Janeiro vêm detalhar os últimos ítens do projeto (aguardem).*

PESQUISA ARQUEOLÓGICA É TEMA DE EXPOSIÇÃO, em POUSO ALEGRE.

Chemarex
VEÍCULOS E PEÇAS LTDA

Av. Coronel Carneiro Junior, 334 – Tels.: (035) 622-1011/1133 – Telex: (35) 4329 CHEX BR – Caixa Postal 23 – Telegr.: "CHEMAREX" – – CEP: 37500 – ITAJUBÁ – Minas Gerais –

CHEVROLET

Fundo ADMDMC/NCD/ADU/Acervo Arquivo Público de Paracatu

ITAJUBÁ-MG

Nossa reportagem elogia a CHEMAREX, concessionária da GM em Itajubá, a começar da OFICINA À DIRETORIA, pela gentileza no atendimento aos clientes, sem distinção de classes, PARABÉNS CHEMAREX.

BETIM-MG

TÍTULO CIDADÃO HONORÁRIO DE BETIM, recebe o DEPUTADO FEDERAL, JOSÉ GERALDO RIBEIRO – Através da Câmara Municipal de Betim, sob a direção do Presidente Vereador Alex Tadeu do Amaral Ribeiro.

CORRESPONDÊNCIA

Centenas de Câmaras Municipais, através de seus Presidentes, agradecem o recebimento da REVISTA A VOZ DOS MUNICÍPIOS.

CÂMARA MUNICIPAL DE ITAJUBÁ

MOÇÃO CONGRATULATÓRIA Nº 005/91

Exmo. Sr.
Geraldo Figueiredo Monteiro Filho
DD. Presidente da Câmara Municipal de Itajubá.

Wander Mohallem, vereador regimentalmente apoiado, solicita a V.Exa., ouvida a Casa, que se envie a seguinte Moção Congratulatória ao Grupo Jornalístico Álvaro R. Campello, por seu brilhante trabalho de divulgação do Município de Itajubá, através da revista técnica sobre Itajubá e da revista A Voz dos Municípios.

JUSTIFICATIVA

As revistas acima citadas são fruto de trabalho laborioso levado a efeito pelo Sr. Álvaro R. Campello e sua equipe, que não mediram esforços nem contaram os dias de incansável empenho para a obtenção de um resultado impecável do ponto de vista da edição, da arte e da informação.

Com isso, Itajubá se vê amplamente divulgada nos meios empresarias e políticos por meio de ambas as publicações que, por seu gabarito, servem de excelente vitrina ao expor as condições e potencialidades de Itajubá.

Sala das Sessões J.K., 05 de agosto de 1991.

Wander Mohallem
Vereador

CÂMARA MUNICIPAL DE ITAJUBÁ

Exmº Sr. Álvaro R. Campelo
BELO HORIZONTE-MG

Prezado Senhor:

Estamos encaminhando anexa uma proposição de interesse de V. Sa., apresentada nesta Casa Legislativa.

Sem mais, atenciosamente,

Itajubá, 06 / 08 / 91

GERALDO MONTEIRO
Presidente

Câmara Municipal de Betim

O Presidente da Câmara Municipal de Betim, Vereador Alex Tadeu do Amaral Ribeiro, tem a honra de convidar Vossa Excelência e Família para a Reunião Solene de entrega do Título de Cidadão Honorário de Betim, ao Deputado Federal Dr. José Geraldo Ribeiro, a realizar-se no dia 27 de setembro de 1991, às 19:00 horas, no CEEFA - Centro Esportivo dos Empregados da Fiat, na Rua Castro Alves, nº 200, Jardim Petrópolis, Betim, em cumprimento ao disposto na Resolução nº 498, de 20 de agosto de 1991 de autoria desta Presidência.

Favor confirmar presença - 531-2153 e 531-1059

REVISTA
A VOZ DOS
MUNICÍPIOS
FUNDADA EM 1975

DIVULGANDO
O PROGRESSO DOS
MUNICÍPIOS BRASILEIROS

NÃO É FÁCIL CRIAR UMA REVISTA, QUANDO SE PROCURA TORNAR SUAS ATIVIDADES DIGNAS DOS HOMENS E DO TEMPO.

SELANDO COMPROMISSO COM A SUA ADMINISTRAÇÃO

L.T FOTOGRAFIAS

Praça Getúlio Vargas, 98 – Tel: (035) 622- 2193
Itajubá – MG – CEP: 37500

Fundo APMOMS/NGP/AOL/Acervo Arquivo Público de Paracatu

SOCIAIS - NOTÍCIAS

Itajubá

NOME: RENAN ROMANO RENNÓ COSTA
FILHO DO CASAL – CARLOS FERNANDO RENNÓ RIBEIRO COSTA, MARIA ADELAIDE MENDONÇA ROMANO COSTA.
SEUS AVÓS PATERNOS – AMARÍLIO BARRETO COSTA, DR. – SRA. DONA LIA RENNÓ RIBEIRO COSTA.
SEUS AVÓS MATERNOS – ROSEMBURGO ROMANO, DR. – D. LEYDE DE CARVALHO ROMANO.
NASCIDO EM 22/08/91 NA SANTA CASA DE SÃO JOSÉ DOS CAMPOS/SP.

Rosenburgo Romano Júnior – Criador de cavalos.

Rosembrugo Romano Júnior tem criação de cavalo Manga Larga, no seu Haras Romano no sítio Riacho Doce, (Itajubá) seu cavalo guaporé ganhou em 1º lugar na exposição agropecuária de Itajubá.

SOCIEDADE – B.HTE

O charme das garotas Rachel Moura de Paula Freitas e Luiza Moura de Paula Freitas, filhas do casal Engenheiro Ciro Horta de Paula Freitas, Diretor Presidente da SECOP e Senhora Maria Cristina Moura de Paula Freitas, Inspetora de Controle Externo do Tribunal de Contas do Estado.

Belo Horizonte

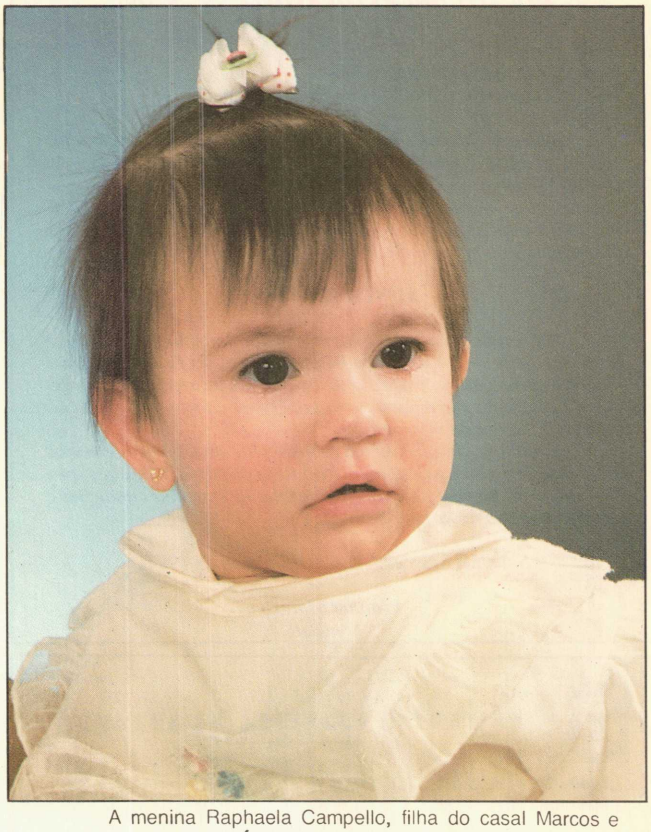

A menina Raphaela Campello, filha do casal Marcos e Márcia. Neta do casal Álvaro e Sônia Campello

Juliana Chaves Notini, filha do casal João Paulo Notini Pereira e Luciene Chaves Notini, no encanto da sua infância.

Fundo APMUMG/NGP/AUI/Acervo Arquivo Público de Paracatu

Ary Dias de Andrade
Honorata Coelho de Magalhães Andrade

Washington Alves (in memorian)
Maria do Carmo dos Santos Alves

convidam para a cerimônia religiosa do casamento de seus filhos

Carla e Sérgio

a realizar-se no dia vinte de julho de mil novecentos e noventa e um, às vinte horas na Procincia Carmelitana Santo Elias, Rua Grão Mogol, 502 - Sion, onde os noivos receberão os cumprimentos.

Rua Chefe Pereira, 275/32
Serra
Belo Horizonte

Rua Encantado, 33
Caiçara

Muitas felicidades, são os votos de Álvaro e Sonia Campello.

A SAGA DE CASTRO ALVES

No transcurso do 110º ano da morte do poeta de "Navio Negreiro", a releitura do "ABC de Castro Alves", de Jorge Amado, publicado há 50 anos, permite redescobrir o herói popular, que o romancista faz reviver em sua apaixonada pesquisa.

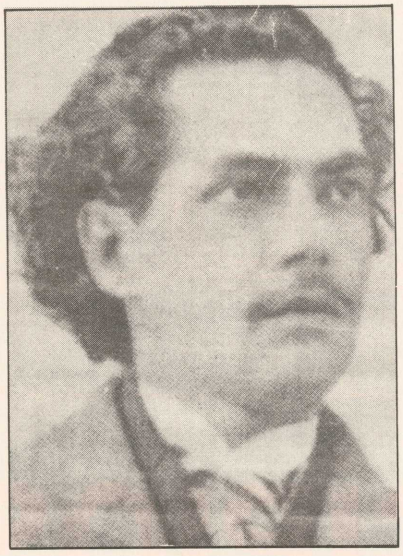

EUA reconhece o fim da União Sociética

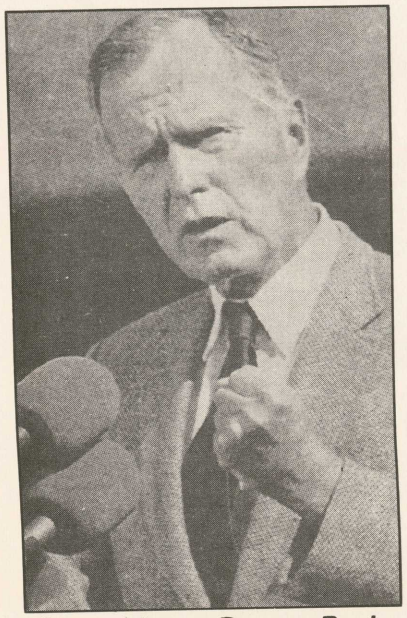

O presidente George Bush

Deputado em Ação.

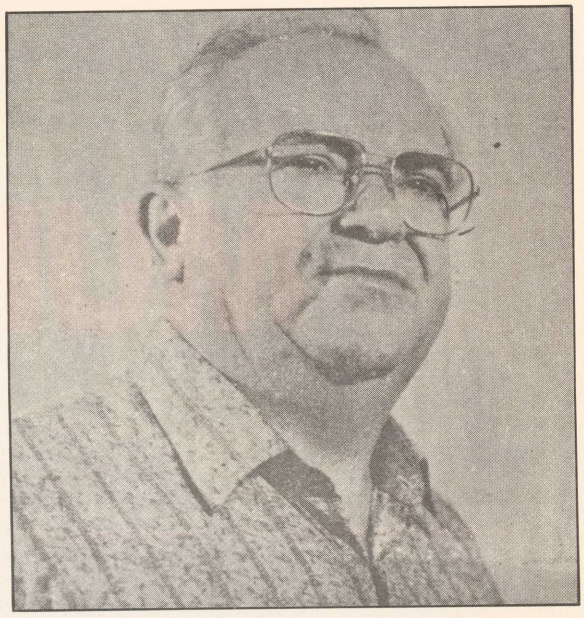

O Deputado Avelino Costa.

Luiz Antônio de Medeiros (esq.) conversa com Antônio Ermírio do Forum.

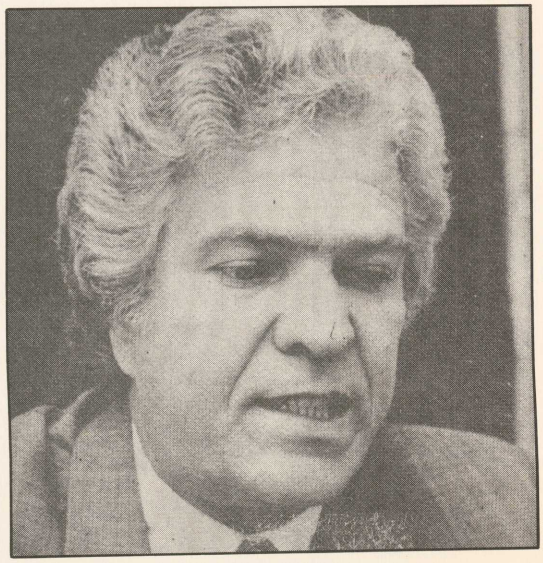

Hélio Costa começa organização do PSC em cidades do interior de MG.

Fundo AFMDMG/NOP/AUI/Acervo Arquivo Público de Paracatu

A VOZ DOS MUNICÍPIOS

REVISTA TÉCNICA DE ADMINISTRAÇÃO MUNICIPAL

16 anos divulgando o progresso dos municípios brasileiros

1975 - 1991

REVISTA ANO 2000

ADMINISTRAÇÃO – TURISMO – LAZER

MUNICÍPIOS EM REVISTA

REVISTA TÉCNICA DE ADMINISTRAÇÃO MUNICIPAL

EMPRESAS JORNALÍSTICAS DO GRUPO
ÁLVARO R. CAMPELLO
Rua Ouro Fino, 395 – Conjunto 308/309
Tels.: (031) 225-2288 / 225-2948 – Fax: (031) 225-4856
CEP: 30310 – Belo Horizonte – MG

Fundo ARMOMB/NBP/ADI/Acervo Arquivo Público de Paracatu

ARTE DE GOVERNAR

Divaldo Suruagy

O grande sonho de todo chefe de Estado é conquistar o respeito e a estima do povo que governa. Quando, nas enecruzilhadas da difícil arte de dirigir, for obrigado a optar, deve sacrificar a estima para preservar o respeito. ele ainda terá condições de governabilidade. Perdendo os dois, dificilmente permanecerá conduzindo a ação governamental.

Montesquieu, em sua sabedoria, advertiu à Humanidade: "A corrupção de um governo começa quase sempre com a corrupação dos seus princípios".

A imagem de um governo começa a se deteriorar quando a postura de um de seus membros é incompatível com a dignidade que o cargo exige e o governante, insistindo em mantê-lo, passa a absorver a imagem daquele auxiliar.

Os princípios de um governo estão apoiados na verdade, na justiça, na honradez, na competência, na austeridade e na permanente busca do bem comum. Um chefe de Estado não pode comprometer a feição do governo com a da personalidade desviada de um dos membros de sua equipe. O homem público destaca-se pela incomum capacidade de discernimento, combinada a outras qualidades indispensáveis, entre elas a compreensão de ser elemento de um conjunto. Isto significa que cada um de seus atos se reflete no conjunto, ainda que este não se haja advertido da ação por aquele praticada. Os elementos do conjunto são solidários, cada um sofre as consequências positivas ou negativas da ação dos demais. Nenhum está isolado, mas em estreita ligação com os demais elementos do mesmo conjunto.

Assim um abalo no alicerce de um edifício pode pô-lo abaixo ou prejudicar-lhe seriamente o equilíbrio. Sua cúpula sofrerá igualente os efeitos, nem contribuirá para salvá-la o fato de a fenda haver-se produzido subterraneamente, às ocultas de todos.

Grande é o homem público que age sempre de modo a evitar que o edifício seja abalado. Da presunção de que ele está agindo neste sentido, e em benefício da coletividade, resulta o apreço em que ela o tem. O genuíno homem público não considera os laços pessoais, de parentesco ou amizade, senão quando eles não podem levá-lo a atuar contrariamente ao interresse geral.

Uma consciência tranquila é o escudo mais sólido; e o escrúpulo, a sentinela mais digna de confiança. Quem está sempre alerta, nunca é surpreendido.

Felizes os chefes que dispõem de auxiliares honestos, trabalhadores e eficientes, assim como venturosos são estes quando dispõem de dirigentes que os sabem aconselhar e inspirar.

O marquês de Maricá, em suas Máximas, afirmava: "Aqueles que menos sabem governar-se são ordinariamente os que mais ambicionam governar os povos".

O homem que tem o poder de dispor de bens públicos ou coletivos deve ser um exemplo para a comunidade, motivo de orgulho para seus iguais e objeto de gratidão da parte daqueles a quem deve prestar contas. Em uma administração não existem segredos.

A política, mais que outra atividade humana, deve ser feita com ética, com moral e elevação de espírito. O político, geralmente, é um exemplo. Do bem ou do mal, como decorrência de sua maneira de proceder, de conduzir soluções que afetam vidas de milhares de pessoas.

A mentira, a demagogia, a falsidade, a calúnia devem ser eleminadas das atitudes do homem público. Pode parecer utópico, mas é necessário existir pelo menos o propósito de que essas fraquezas seja superadas.

Nos caminhos da vida, sempre tropeçamos nos espíritos desleais. Os destituídos de caráter, criticando ou bajulando, sempre prejudicam. As glórias, as honrarias, os êxitos não devem iludir.

A postura moral e intelectual do homem público deve ser tida como algo de sagrado, absoluto, pois, do contrário, não seremos dignos e legítimos detentores do mandato popular.

Os governos democráticos têm sido, ao longo do tempo, alvo das mais contundentes críticas da imprensa, o que é salutar, porquanto faz parte da convivência dos contrários. Hoje as críticas transformaram-se em denúncias contra alguns admninistradores público, que, investidos da autoridade que seus cargos lhes confere, aproveitaram-se do poder de influência que eventualmente desfrutam, em detrimento dos legítimos anseios da coletividade.

Os jornais falam constantemente em corrupção. As greves se alastram. A sociedade brasileira parece descrente de tudo e de todos. O mais grave é que o povo está perdendo a capacidade de indignação. Está ficando apático. O Brasil, entretanto, dispõe de potencialidades amplas, capazes de transmitir aos seus filhos o natural sentimento de orgulho e a fé inabalável em seu venturoso destino.

Divaldo Suruagy, ex-governador de Alagoas, é senador pelo PMDB

Transcrito do Correio Brasilense

CASA ARTHUR HAAS
CONCESSIONÁRIA CHEVROLET
1894 - 1991
CASA ARTHUR HAAS COMÉRCIO E INDÚSTRIA LTDA.
Rua Timbiras, 1125 - Belo Horizonte - MG - Telefone: (031) 201-3222
Telex (31) 3366 - Caixa Postal, 2 - Endereço Telegráfico «HAASS»
97 ANOS
DE TRADIÇÃO E CONFIANÇA

Fundo APMDMG/NGP/ADV/Acervo Arquivo Público de Paracatu

CORRUPÇÃO COM HORA MARCADA

Mário Amato

Mar de lama. É essa a idéia do relacionamento entre a política e o empresariado no Brasil. A história das eleições brasileiras parece uma sucessão de corrupção, de extorsões e de chantagem. Na época eleitoral, os oportunistas criam firmas fantasmas para vender notas fiscais frias. Depois, esses próprios "empresários do pleito" ameaçam denunciar os compradores de notas ao fisco, exigindo ainda mais dinheiro. Essa estrutura corrupta, onde proliferam os intermediários, as comissões e os desvios, encarece muito as campanhas e ajudam a criar uma imagem extremamente negativa da política.

Seria bom dizer que os empresários, nesse caso, são mais culpados do que vítimas. A corrupção só existe porque existe gente disposta a corromper. E, no caso das eleições, criou-se um verdadeiro mercado negro da política, onde maus políticos e maus empresários vivem em relação incestuosa que gera negociatas e nepotismo.

Chegou a hora de dar um basta nessa situação. E o momento certo é esse. Daqui a pouco, o martírio vai começar outras vez, pois as eleições municipais vem aí. Gente séria, que precisa de auxílio para se eleger, em qualquer país civilizado, tem todo direito de procurar apoio de forma transparente. É assim que as coisas se passam nos Estados Unidos, na Alemanha, na Itália etc. Nos Estados Unidos, por exemplo, é comum que os financiadores da campanha apareçam de maneira explícita. Numa propaganda na televisão, por exemplo, está lá o nome da empresa que pagou as despesas.

É claro que não seremos capazes de criar uma lei pefeita, que acabe com qualquer doação ilícita de dinheiro a esse ou aquele partido ou candidato. Mas é possível melhorar muito a situação. Ao proibir algo que não é imoral, a lei leitoral faz um convite irresistível para que todos entrem na ilegalidade. Ao invés de fazer "vistas grossas" e passar para opinião pública a idéia de uma grande conspiração, seria muito mais razoável criar uma legislação mais transparente, onde a sociedade ficasse sabendo, de uma vez, quem financia quem.

Uma idéia viável é a permissão para que as empresas repassem para um fundo partidário até uma determinada soma de recursos. Apenas os partidos com representação na Câmara e no Senado poderiam receber esse tipo de transferência. As empresas poderiam, também, escolher um candidato individualmente, ao qual seria destinada uma porcentagem da doação. É bom frisar que não se trata de querer iterferir na plataforma dos candidatos, mas apenas ajudar a eleger aqueles que mais se identificam com determinado ideário. É assim que fazem de uma forma ou de outra, as democracias mais estáveis do mundo.

Tramita no Congresso um projeto, do senador Marco Maciel, que poderia incorporar essas sugestões. Esse projeto deve ser votado o quanto antes, para que tenhamos, já no ano que vem, uma definição de regras nessa área. Teremos também, dia 1º de outubro próximo, o "Encontro Nacional dos Procuradores da Justiça Eleitoral".Seria uma ótima oportunidade para que se desenvolvesse um debate mais aprofundado sobre a questão do financiamento nas eleições e ninguém melhor que o ministro Célio Borja, presidente do TSE, um homem que já foi político, e dos melhores para conduzir esse debate.

O problema mais grave do cambalacho eleitoral, que prolifera na ausêcia de regras mais claras, é que se cria, muitas vezes, um vínculo de interesses escusos entre o financiador e o financiado.

E esse vínculo, acabadas as eleições, dura por todo o mandato. E é claro que a ligação entre políticos carreiristas e empresários oportunistas, que vêem no financiamento uma chance para fazer negociatas, não terá, nunca, o interesse público como objetivo final.

Transcrito da Folha de São Paulo

Maus políticos e maus empresários vivem uma relação incestuosa que gera negociatas e nepotismo

MARIO AMATO, empresário, é presidente da Federação e do Centro das Indústrias do Estado de São Paulo *(Fiesp/Ciesp)*.

Fundo ARMOMO/NOP/AOI/Acervo Arquivo Público de Paracatu

CENAS DO FILME "MORRO DO OURO AMBIÇÃO E AGONIA"

PARACATU/MG MAIO/1991

Garota Turismo de Paracatu, Lucélia Rodrigues.

Fundo APMCMG/HSP/ADI/Acervo Arquivo Público de Paracatu

JURISPRUDÊNCIA MINEIRA

PREFEITO MUNICIPAL – CONGELAMENTO DE SUBSÍDIO PELA CÂMARA MUNICIPAL – SEGURANÇA IMPETRADA CONTRA A MESA DO LEGISLATIVO MUNICIPAL – INTELIGÊNCIA DO ART. 179 DA CONSTITUIçÃO ESTADUAL

– Constitui uma impropriedade a impetração de segurança contra a Mesa da Câmara Municipal, uma vez que não é ela quem legisla, mas sim o Plenário. Entretanto, tal equívoco não constitui motivo de carência da ação mandamental, por não haver que se falar em parte ilegítima, já que a notificação feita na pessoa do Presidente da Mesa, que o é também da Câmara Municipal e, portanto do seu Plenário, foi respondida pela Câmara através das informações prestadas.

– É ilegal e inconstitucional a medida da Câmara Municipal que, por resolução e não decreto legislativo, congela o valor dos subsídios do Prefeito, quando não o faz na legislatura própria, para vigorar na subsequente, posto que nos termos da parte final do parágrafo único do artigo 179 da Constituição Estadual, nesta hipótese, só se admite a atualização do valor do subsídio não fixado na ocasião oportuna tomando-se por base, neste caso, o subsídio anterior.

APELAÇÃO CÍVEL Nº 84.081/2 – Comarca de Rio Paracicaba – Relator: Desemb. LEONÍDIO DOEHLER.

ACÓRDÃO

Visto etc., acorda, em Turma, a Segunda Câmara Cível do Tribunal de Justiça do Estado de Minas Gerais, incorporando neste o relatóiro de fls., na conformidade da ata dos julgamentos e das notas taquigráficas, à unanimidade de votos, EM CONFIRMAR A SENTENÇA, EM REEXAME NECESSÁRIO, PREJUDICADA A APELAÇÃO.

Belo Horizonte, 11 de dezembro de 1990. **Walter Veado** – Presidente – **Leonídio Doehler** – Relator.

NOTAS TAQUIGRÁFICAS

O Sr. Desemb. Leonídio Doehler – Conheço da remessa de ofício, decorrente da exigência do duplo grau de jurisdição e da apelação voluntária, recurso adequado e tempestivo.

Trata-se de remessa de ofício e de apelação interposta pela Câmara Municipal de Bela Vista de Minas, Comarca de Rio Piracicaba, da sentença através da qual o MM. J. de Direito da referida Comarca concedeu ao ora apelado, DD. Prefeito Municipal de Bela Vista de Minas, a segurança por ele impetrada contra ato da ora apelante, consistente no congelamento dos seus subsídios, através da Resolução nº 10/89, de 20 de dezembro de 1989.

A segurança foi impetrada contra a Mesa da Câmara Municipal, o que constitui, sem dúvida, uma impropriedade, uma vez que o ato impugnado foi, na realidade, editado pelo Plenário do Legislativo Municipal, como se vê pela documentação que se acha nos autos.

Como ensina HELY LOPES MEIRELLES, a Mesa é apenas o órgão diretivo da Câmara Municipal.

Segundo o renomado administrativista,

"A Mesa não legisla; quem legisla é o Plenário. Como órgão diretivo da Câmara, compete-lhe tão somente a prática de atos de direção, administração e execução das deliberações aprovadas pelo Plenário na forma regimental. **(Direito Municipal Brasileiro,** 5ª ed., RT. 1985, p. 491.

O equívoco não constitui, todavia, motivo de carência de ação mandamental, por não haver que se falar em parte ilegítima, já que a notificação, feita na pessoa do Presidente da Mesa, que o é também da Câmara Municipal e, portanto, do seu Plenário, foi respondida pela Câmara como se vê pelas informações prestadas através de seu advogado regularmente constituído, às fls. 30 a 33, por seu representantes legal, que é o próprio Presidente.

Não merece reparos a sentença através da qual o MM. Juiz concedeu a segurança.

Esse fato não levou, todavia, a Câmara Municipal a tomar outras medidas destinadas a restringir os gastos do Município, tanto assim que, como ponderá o ora apelado em suas razões de recurso, os Srs. Vereadores naõ congelaram os seus próprios vencimentos, não obstante nas palavras de seu ilustre advogado.

Foi sem dúvida ilegal e inconstitucional a medida tomada pela Câmara Municipal, ora segunda apelante.

O que ocorreu, na realidade, foi uma falha da Câmara, ao deixar ela de fixar a remuneração do Prefeito na legislatura anterior para vigorar na subseqüente, pretendendo ela, com a fundamentação injustificada por ela invocada, corrigir a sua omissão, atravéss da Resolução nº 10/89, fazendo-o, todavia, em desacordo com o dispositivo constitucional que regula a matéria.

Como consta da respeitável sentença recorrida, a matéria é regulada pela Cosntituição Federal, em seu art. 29, inciso V, e pela Constituição do Estado de Minas Gerais, em seus art. 179, parágrafo único, cujo teor é o seguinte:

"A remuneração do Prefeito, do Vice-Prefeito e do Vereador será fixada, em cada legislatura, para a subseqüente, pela Câmara Municipal".

"Parágrafo único – Na hipótese de a Câmara deixar de exercer a competência de que trata este artigo, ficarão mantidos, na legislatura subseqüente, os critérios de remuneração vigentes em dezembro do último exercício da legislatura anteiror, admitida apenas a atualização dos valores".

É ainda HELY LOPES MEIRELLES quem, tratando dessa matéria, esclarece:

"A remuneração do cargo de Prefeito compõe-se de subsídio (vencimento) e verba de representação, fixados pela Câmara anterior, para vigorar na legislatura seguinte, salvo para os Município novos, em que a primeira Câmara estabelece a remuneração própria e a do Chefe do Executivo, para o mesmo período.

Fundo APMOMP/NEP/APL/Acervo Arquivo Público de Paracatu

UTILIDADE PÚBLICA

As Empresas Jornalísticas do Grupo ÁLVARO R. CAMPELLO, entender que transparência dos atos da administração pública é essencial à meta de moralização.

Nos 03 veículos de sua rede destinado a qualquer vereador ou munícipe do Brasil, para veicular casos concretos de irregularidades na administração da sua cidade. É obvio que, dado ao nosso elevado propósito de servir à causa pública e a independência sempre presente em nossas atividades informativas, não daremos guarida a casos tipicamente pessoas. Todas as matérias serão apreciadas no nosso Departamento Editorial. Cartas para o endereço abaixo:

EMPRESAS JORNALÍSTICAS DO GRUPO
ÁLVARO R. CAMPELLO
Rua Ouro Fino, 395 – Conjunto 308/309
Tels.: (031) 225-2288 / 225-2948 / 225-4240 / FAX: 225-4856
CEP 30310 – Belo Horizonte – MG

Fundo APMOMG/NGP/ADI/Acervo Arquivo Público de Paracatu

SIENGE

SISTEMA VIARIO LTDA

SINÔNIMO DE QUALIDADE

EXPERIÊNCIA, CREDIBILIDADE E BONS SERVIÇOS PRESTADOS

SENHORES PREFEITOS:

Sinalizem as suas cidades com placas explicativas.
Nós somos especialistas no ramo.

Exemplo de nosso trabalho, vejam as fotos abaixo.

SIENGE
SISTEMA VIÁRIO LTDA.
Rua Ouro Fino, 395 - Conj. 308-309
Bairro Cruzeiro - Belo Horizonte - MG - CEP 30310
Telefones: (031) 225-2288 - 225-2948 - 225-4240
FAX: (031) 225-4856

Fundo ARMOMO/NSP/AGV/Acervo Arquivo Público de Paracatu

ROPEK ENGENHARIA

(23 ANOS DE BONS SERVIÇOS)

Agradecemos aos nossos clientes pela atenção e preferência.

O QUE A ROPEK FAZ PARA SEUS CLIENTES:

- PROJETOS ELÉTRICOS
- PAINÉIS/QUADROS ELÉTRICOS PARA PROTEÇÃO E COMANDO DE MÁQUINAS
- PROJETOS E INSTALAÇÕES DE AR CONDICIONADO
- MANUTENÇÃO DE AR CONDICIONADO.
- INFRA-ESTRUTURA EM CDP.
- CÁLCULO E FORNECIMENTO DE EQUIPAMENTOS DE CONTROLE DE TEMPERATURA E UMIDADE RELATIVA PARA SALAS DE ARQUIVOS DE MICROFILMES
- PROJETOS PARA CÂMARAS FRIGORÍFICAS.
- INSTALAÇÕES HOSPITALARES: Ar condicionado; Caldeiras; Alarmes Luminosos e Sonoros.
- ADEQUAÇÃO DE INSTALAÇÕES TELEFÔNICAS ÀS NORMAS TÉCNICAS EM VIGOR.
- CONTROLE DO ÍNDICE DE ILUMINAÇÃO PARA AMBIENTES DE TRABALHO E RESIDÊNCIAS.
- ILUMINAÇÃO DE GINÁSIOS/ESCOLAS.
- AUTOMAÇÃO BANCÁRIA

ROPEK Engenharia Indústria, Comercio e Planejamento Ltda.

PEÇAM-NOS INSTRUÇÕES

SEDE PRÓPRIA:
Rua Maria Amélia Maia, Nº 270
Bairro: São Bernardo -
TELS: (031) 225-4856 – Diretoria
445-2153
FAX: (031) 445-1630
CEP: 31710
Belo Horizonte – MG

Fundo APMOMG/NGP/ADI/Acervo Arquivo Público de Paracatu

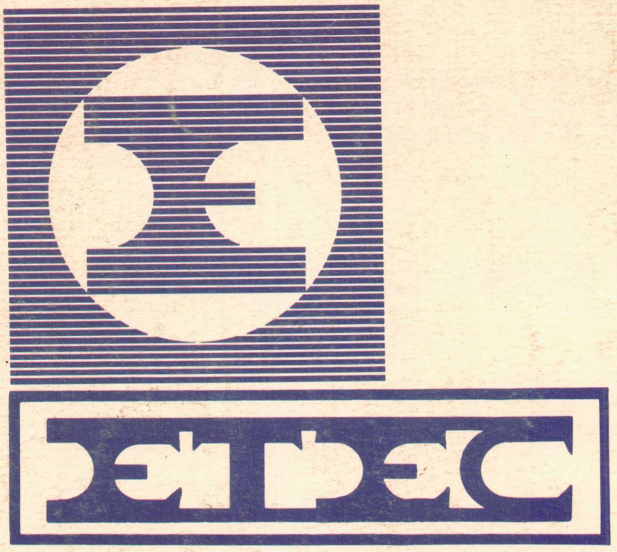

EMPREENDIMENTOS TÉCNICOS DE ENGENHARIA E COMÉRCIO S/A

- **Terraplenagem**
- **Pavimentação**
- **Urbanização**
- **Construção Civil**
- **Saneamento**
- **Incorporação**

S/A TRECHO 4 - LOTE 470 - TELS: (061) 233-2233
233-6547 - CEP 71200 - BRASÍLIA/DF